

SPRENDINIŲ KONKRETIZAVIMO STADIJA (DETALIOJO PLANO SPRENDINIAI)

Reikalavimai ir apribojimai planuojamai ūkinei veiklai ir jos įtaka aplinkai bei gretimuose žemės sklypuose vykdomai ūkinei veiklai aprašyti aiškinamojo rašto sprendiniuose, gale pridodamas įstatymų ir norminių dokumentų sąrašas.

Ištrauka iš 2020 m. rugpjūčio 20 d. Klaipėdos rajono savivaldybės tarybos sprendimu Nr. T11-333 patvirtinto Klaipėdos rajono savivaldybės teritorijos bendrojo plano koregavimo Žemės naudojimo ir apsaugos reglamentų brėžinio

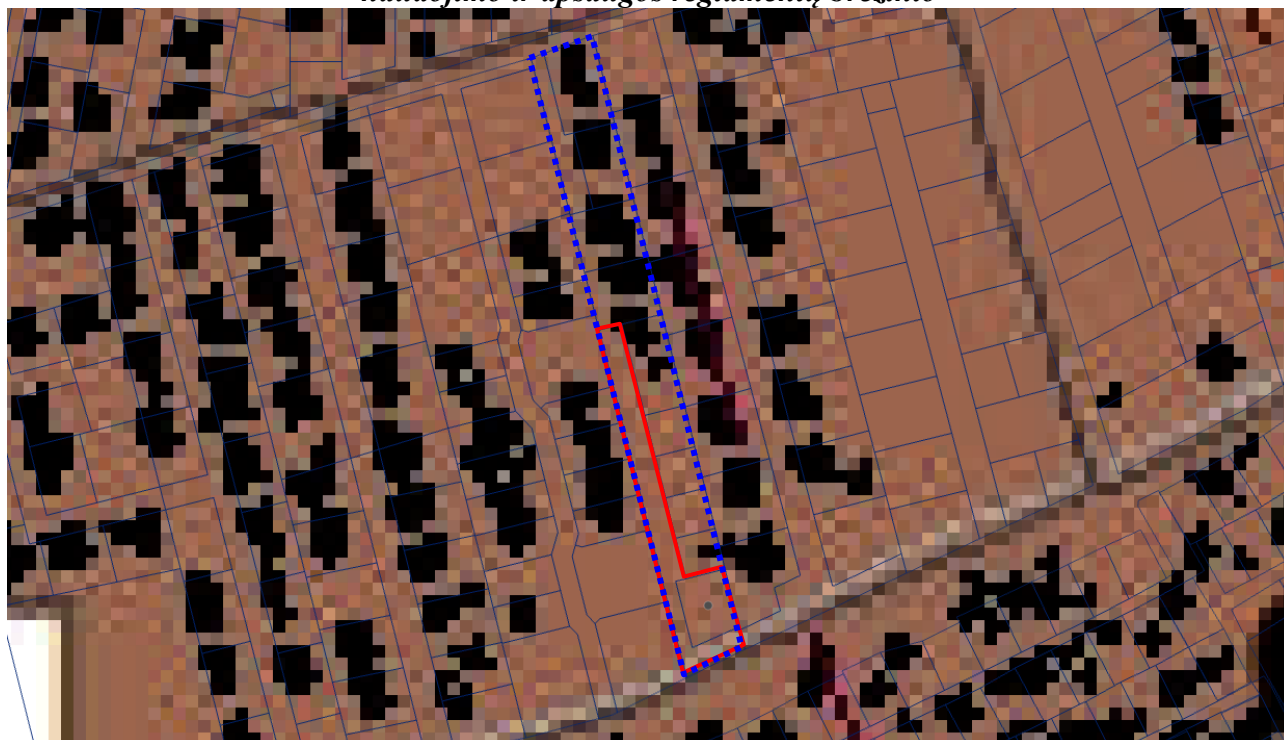

		Planuojama teritorija			Nagrinėjama teritorija		
Teritorijos tvarkymo zona, Nr.	Spalva	Funkcinė zona	Galimi žemės naudojimo būdai	Pagrindinė žemės naudojimo paskirtis	Didžiausias leistinas pastatų aukštis, metrais nuo žemės paviršiaus	Didžiausias leistinas sklypo užstatymo intensyvumas (UI)	Igyvendinimo prioritetas
1	2	3	4	5	6	7	8
25.		Vidutinio užstatymo intensyvumo zona	G2, G1, K, V, R, B, I2, E	KT	16	0,8	2
		Miškų ir miškingų teritorijų zona	-	M	-	-	-
		Vandenių zona	-	H	-	-	-

Vadovaujantis Klaipėdos rajono savivaldybės teritorijos bendrojo plano koregavimo Žemės naudojimo ir apsaugos reglamentų brėžinio sprendiniais, teritorija patenka į vidutinio užstatymo intensyvumo zoną Nr. 25. Šioje zonoje pagrindinė žemės naudojimo paskirtis – kita, galimi žemės naudojimo būdai: Daugiabučių gyvenamųjų pastatų ir bendrabučių teritorijos (**G2**); Vienbučių ir dvibučių gyvenamųjų pastatų teritorijos (**G1**), Komercinės paskirties objektų teritorijos (**K**), Visuomeninės paskirties teritorijos (**V**), Rekreacinės teritorijos (**R**), Bendrojo naudojimo teritorijos (**B**), Susisiekimo ir inžinerinių tinklų koridorių teritorijos (**I2**), Atskirųjų želdynų teritorijos (**E**).

Didžiausias leistinas pastatų aukštis 16 m, užstatymo intensyvumas iki 0.8.

Vadovaujantis Bendroju planu, žemės sklypų urbanizuojamose teritorijose, neaprupintose centralizuotais inžineriniais tinklais, minimalių dydžių gyvenamajai statybai nuostatos, vidutinio užstatymo intensyvumo zonoje, išskyrus miestų, miestelių ir kitas teritorijų planavimo dokumentais

suplanuotas ir reglamentuotas teritorijas, - 10 arų, tačiau planuojama teritoriją yra urbanizuotoje teritorijoje, kur yra esami centralizuoti vandentiekio ir nuotekų tinklai, todėl minimalus sklypų dydis netaikomas.

Ištrauka iš Bendrojo plano gamtinio kraštovaizdžio, biologinės įvairovės gamtos ir kultūros paveldo brėžinio

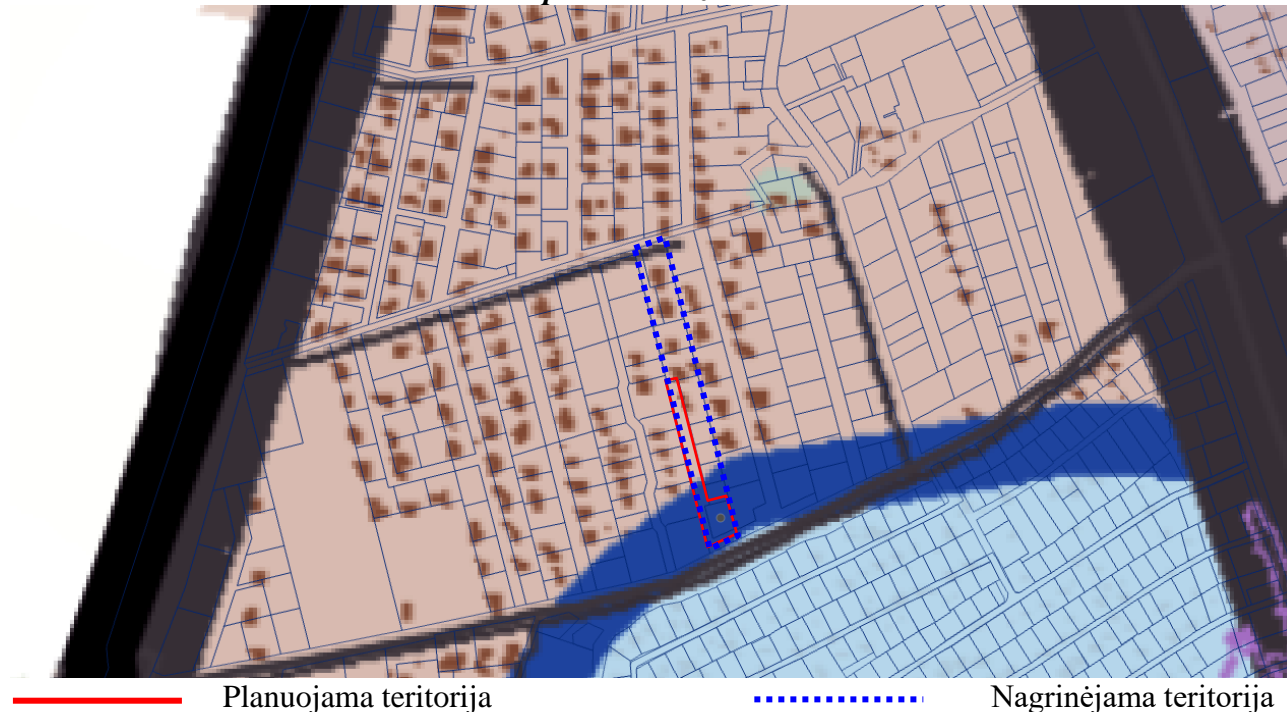

Pagal Klaipėdos rajono bendrojo plano gamtinio kraštovaizdžio, biologinės įvairovės, gamtos ir kultūros paveldo brėžinį, pietinė planuojamos teritorijos dalis, patenka į migracijos koridorių M3 – grąžinami ir gausinami kraštovaizdžio natūralumą atkuriantys elementai, todėl planuojamai teritorijai taikomi gamtinio karkaso nuostatai.

Teritorijos planavimo tikslai, uždaviniai, naudojimo reglamentai:

Pagrindiniai sprendiniai aprašyti teritorijos naudojimo reglamentų lentelėje. Rengiama anksčiau parengto detaliojo plano korektūra, kurios tikslai: nustatyti naudojimo būdą – apjungti sklypus, padalinti į sklypus. Sklypams nustatyti naudojimo būdus - vienbučių ir dvibučių gyvenamųjų pastatų teritorijos bei susisiekimo ir inžinerinių tinklų koridorių teritorijos. Nustatyti teritorijos naudojimo režimo reikalavimus.

Planuojama ūkinė veikla – gyvenamųjų namų su priklausiniais statyba ir eksploatacija.

Detaliojo plano koregavimas:

Pagrindinis detaliojo plano koregavimas atliekamas apjungiant ir padalijant sklypus, nustatant naudojimo reglamentus.

Sklypai:

Sklypas Nr. 1: plotas – 489 m², teritorijos naudojimo tipas – vienbučių ir dvibučių gyvenamųjų pastatų teritorija (GV), žemės naudojimo paskirtis – kita (KT), naudojimo būdas – vienbučių ir dvibučių gyvenamųjų pastatų teritorijos (G1). Sklype numatoma statyti pastatus, ne aukštesnius kaip 8,5 m (maksimalus aukštis iki pastato stogo ar statinio konstrukcijos aukščiausio taško). Sklypo užstatymo tankis – 30 %, sklypo užstatymo intensyvumas – 0,4. Užstatymo tipas – sodybinis užstatymas (su).

Sklypas Nr. 2: plotas – 418 m², teritorijos naudojimo tipas – vienbučių ir dvibučių gyvenamųjų pastatų teritorija (GV), žemės naudojimo paskirtis – kita (KT), naudojimo būdas –

vienbučių ir dvibučių gyvenamųjų pastatų teritorijos (G1). Sklype numatoma statyti pastatus, ne aukštesnius kaip 8,5 m (maksimalus aukštis iki pastato stogo ar statinio konstrukcijos aukščiausio taško). Sklypo užstatymo tankis – 30 %, sklypo užstatymo intensyvumas – 0,4. Užstatymo tipas – sodybinis užstatymas (su).

Sklypas Nr. 3: plotas – 2174 m²; teritorijos naudojimo tipas – Inžinerinės infrastruktūros koridorius (KT), žemės naudojimo paskirtis – kita (KT), naudojimo būdas – susisiekiama ir inžinerinių tinklų koridorių teritorijos (I2).

Sklypo naudojimo reglamentai nustatyti vadovaujantis 2020-08-20 Klaipėdos rajono savivaldybės tarybos sprendimu Nr. T11-333 patvirtinto Klaipėdos rajono savivaldybės teritorijos bendrojo plano (toliau – Bendrasis planas) koregavimo sprendiniais, STR 2.02.09:2005 „Vienbučiai ir dvibučiai gyvenamieji pastatai“ 9 priedu, bei 2014-01-02 LR aplinkos ministro įsakymu Nr. D1-7 patvirtintomis Teritorijų planavimo normomis.

Pastatų (priestatų) atstumai iki gretimų sklypų ribų turi atitikti reikalavimus, nustatytus reglamento STR 1.05.01:2017 „Statybą leidžiantys dokumentai. Statybos užbaigimas. Statybos sustabdymas. Savavališkos statybos padarinių šalinimas. Statybos pagal neteisėtai išduotą statybą leidžiantį dokumentą padarinių šalinimas“ 7 priede ir STR 2.02.01:2004 „Gyvenamieji pastatai“ 192 ir 193 punktuose. 3 m atstumu nuo sklypo ribos statinio (pastato ar stogą turinčio inžinerinio statinio) bet kurių konstrukcijų aukštis, skaičiuojant jį nuo žemės sklypo ribos žemės paviršiaus altitudės, negali būti didesnis kaip 8,5 m; didesniais atstumais statinių konstrukcijų aukštis gali būti didinamas išlaikant reikalavimą, kiekvienam papildomam virš 8,5 m aukščio metrui atstumas didinamas po 0,5 m. Atstumas iki žemės sklypo ribos nustatomas nuo kiekvienos skirtingą aukštį turinčios statinio dalies. Šis atstumas gali būti sumažintas, jei gautas gretimo sklypo savininko sutikimas raštu. Šiuo atveju neženkli statinio dalis sklype Nr. 1 yra arčiau pietinės ir vakarinės sklypo ribos, tačiau savininkas tas pats, todėl papildomi sutikimai nereikalingi.

Statinių statyba sklype galima tik iškėlus esamus inžinerinius tinklus, patenkančius į statybos zoną (sprendžiama techninio projekto rengimo metu).

Architektūriniai reikalavimai esamo pastato rekonstravimo atveju:

- Pastatų spalva, medžiagiškumas derinami su aplinkiniu užstatymu;
- Fasadų apdailai naudojamos įvairių rūšių apdailinės plytos, medis, akmuo, stiklas, keramika, metalas;

Funkciniai – kompoziciniai ryšiai su gretimomis teritorijomis

Planuojama teritorija yra urbanizuotoje teritorijoje, planuojamos teritorijos gretimybėse vyrauja gyvenamosios vienbučių ir dvibučių gyvenamųjų pastatų teritorijos. Atsižvelgiant į teritorijos specifiką ir gretimų teritorijų užstatymą, rengiamu detaliuoju planu numatoma mažaaukščių vienbučių ir dvibučių gyvenamojo namo statyba neturės neigiamos įtakos kvartalo bei aplinkinių teritorijų funkciniam ir kompoziciniams ryšiams.

Žemės sklypų įsisavinimo reikalavimai bei detaliojo plano iniciatoriaus priimami įsipareigojimai:

- Nepabloginti esamo kelio dangos kokybės statinių statybos ir statinių eksploatavimo metu.
- Pabloginus esamo kelio būklę, jį sutvarkyti iki buvusios kelio kokybės.

Detaliojo plano sprendiniai įvertinant visuomenės poreikius:

Visos būtinausios paslaugos – parduotuvės, mokykla, pirminė medicininė pagalba ir kt. teikiamos Klaipėdos mieste.

Detaliojo plano sprendiniai aplinkos kokybės ir higieninės būklės požiūriu:

Vadovaujantis 2019-06-06 priimtu LR specialiuju žemės naudojimo sąlygų įstatymu Nr. XIII-2166 (TAR, 2019-06-19, Nr. 9862), visai planuojamai teritorijai galioja apsaugos zonos bei išlaikomi normuojami atstumai. Aplinkos kokybė ir higieninė būklė, įgyvendinus numatytus sprendinius, atitiks nustatytas normas.

Gretimųjų poveikis formuojamai gyvenamajai aplinkai:

Vadovaujantis 2014-04-24 Klaipėdos rajono savivaldybės tarybos sprendimu Nr. T11-213 patvirtintu Kalotės-Purmalių gyvenvietės susisiekimo sistemos ir inžinerinės infrastruktūros vystymo specialiuoju planu, pietuose planuojama teritorija ribojasi su C2 kat. Naująja gatve (KL1424), kurios atstumas tarp raudonųjų linijų – 20 m, tačiau įvertinus esamą situaciją, gatvė neatitinka C kat. gatvei taikomų reikalavimų, esamos nuovažos išsidėsčiusios kas 40-80 m, gatvėje įrengti greičio ribojimo kalneliai, todėl triukšmo lygis neviršija normų, be to, aplink esančiuose sklypuose jau yra esamas susiformavęs užstatymas palei gatvę.

Naujai statomų pastatų garso klasė (akustinio komforto lygis) turi būti nustatoma vadovaujantis Lietuvos higienos normos HN 33:2011 „Triukšmo ribiniai dydžiai gyvenamuosiuose ir visuomeninės paskirties pastatuose bei jų aplinkoje“, patvirtintos Lietuvos Respublikos sveikatos apsaugos ministro 2011 m. birželio 13 d. įsakymu Nr. V-604 „Dėl Lietuvos higienos normos HN 33:2011 „Triukšmo ribiniai dydžiai gyvenamuosiuose ir visuomeninės paskirties pastatuose bei jų aplinkoje“ patvirtinimo“, 1 lentelėje nurodytiems leidžiamiems triukšmo ribiniams dydžiams.

Jei planuojamoje aplinkoje triukšmo lygis neatitiks HN 33:2011 reikalavimų, rengiant pastatų techninius projektus sklypų savininkai įsipareigoja numatyti ir įrengti kompensacines priemones, mažinančias triukšmo lygį – numatyti medžių sodinimą, numatyti geresnes akustines savybes turinčius langus, numatyti pastatų akustinio komforto klasę, įvertinant gatvės keliamą triukšmą.

1 lentelė. Didžiausi leidžiami triukšmo ribiniai dydžiai gyvenamuosiuose ir visuomeninės paskirties pastatuose bei jų aplinkoje				2 lentelė. Didžiausi leidžiami triukšmo ribiniai dydžiai, naudojami triukšmo strateginio kartografavimo rezultatams įvertinti			
Objekto pavadinimas	Paros laikas, val.	Ekvivalentinis garso slėgio lygis (L_{AeqT}), dBA	Maksimalus garso slėgio lygis (L_{AFmax}), dBA	L_{dvn} , dBA	L_{dienes} , dBA	L_{vakaro} , dBA	$L_{nakties}$, dBA
1	2	3	4	5	6	7	8
Gyvenamųjų pastatų (namų) ir visuomeninės paskirties pastatų (išskyrus maitinimo ir kultūros paskirties pastatus) aplinkoje, veikiamoje transporto sukeliama triukšmo	6-18 18-22 22-6	65 60 55	70 65 60	65	65	60	55

Įvertinus ūkinės veiklos pobūdį, gretimų žemės sklypų ir teritorijų paskirtį bei juose esančių statinių išdėstymą, planuojamos teritorijos inžinerinį aprūpinimą, cheminę, fizinę, biologinę taršą, psichogeninę įtaką, daroma išvada, kad detaliojo plano gretimybėse vykdoma ir numatyta ūkinė plėtra neturės neigiamo poveikio planuojamai veiklai.

Gaisrinės sauga:

Bendru atveju planuojamų pastatų minimalus atsparumo ugniai laipsnis nustatomas – I-II, išlaikant atstumus tarp pastatų (6-8 m) išskyrus atvejus, kai sklype galioja nustatytos specialiosios žemės naudojimo sąlygos, keičiamas pastato atsparumo ugniai laipsnis, išlaikant atstumus tarp pastatų.

Statiniai sklype turi būti išdėstyti taip, kad nebūtų pažeisti gretimų sklypų savininkų ar naudotojų pagrįsti interesai (vadovaujantis STR 2.02.01:2004). Pastatai projektuojami vadovaujantis statybos techninio reglamento STR 2.01.01(2):1999 „Esminiai statinio reikalavimai. Gaisrinė sauga“, Gaisrinės saugos pagrindinių reikalavimų bei Gyvenamųjų pastatų gaisrinės saugos taisyklių nuostatomis. Statiniai turi būti projektuojami užtikrinant gaisrinės saugos reikalavimus, numatant priemones gaisro plitimo ribojimui, jei neišlaikomi reglamentuojami atstumai tarp statinių sklypo viduje būtina projektuoti priešgaisrines užtvaras (sprendžiama techninio projekto rengimo metu).

Gaisro atveju vanduo būtų imamas iš esamų priešgaisrinių vandens hidrantų, įrengtų Naujojoje g. (atstumas nuo artimiausio gaisrinio hidranto iki tolimiausios planuojamo užstatymo ribos ne daugiau kaip 200 m).

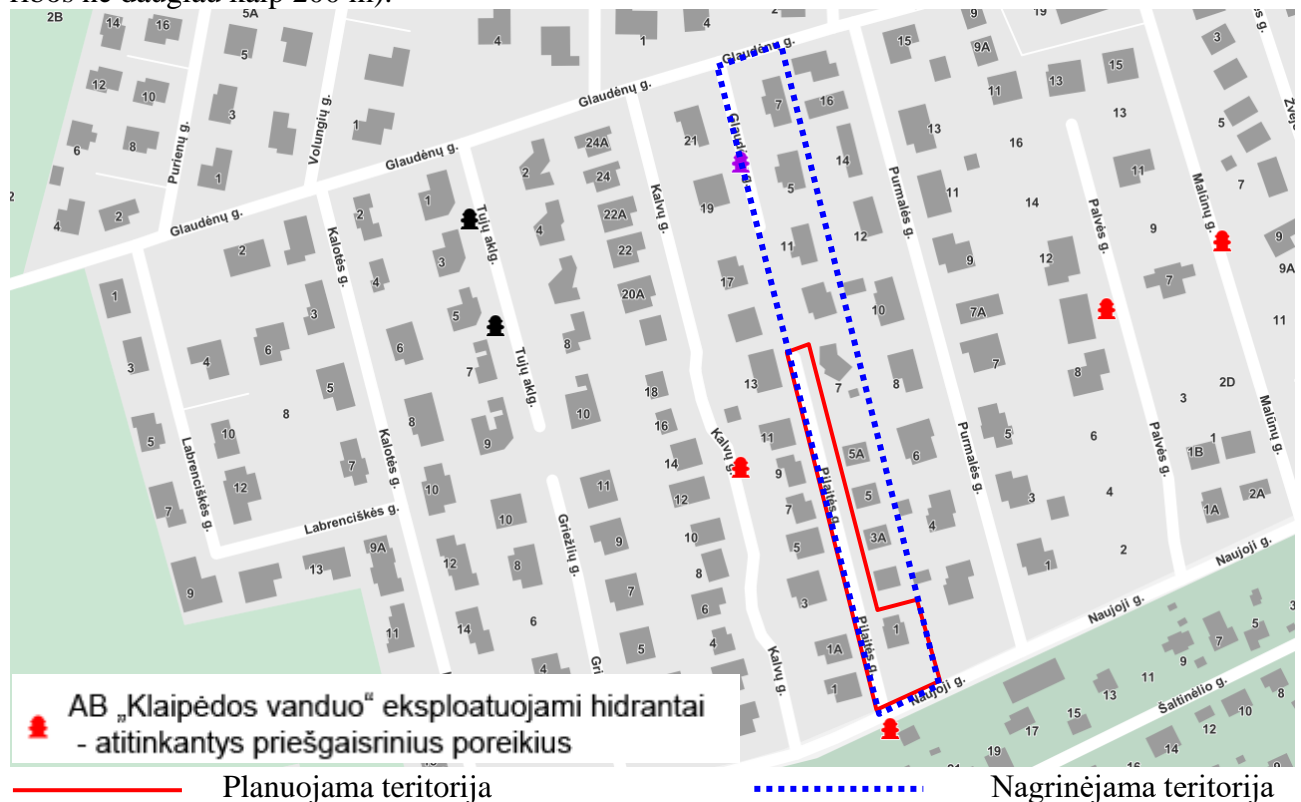

Jei esami/planuojami hidrantai neatitinka STR 2.07.01:2003 "Vandentiekis ir nuotekų šalintuvas. Pastato inžinerinės sistemos. Lauko inžineriniai tinklai" XLVI skirsnio 374 p. nuostatų, sklypų ribose bus įrengiami rezervuarai įrengiant privažiavimą prie jų ir vandens paėmimo vietą, rezervuarų tikslios vietos bus numatomos rengiant techninį projektą.

Vadovaujantis Gaisrinės saugos normų teritorijų planavimo dokumentams rengti 11 punktu, detaliojo plano sprendiniai sudaro galimybę įgyvendinti Gaisrinės saugos pagrindiniuose reikalavimuose numatytas sąlygas gaisrų gesinimo ir gelbėjimo automobiliams privažiuoti prie kiekvieno statinio, gaisro gesinimo vandens šaltinio ir gaisrinio hidranto. Artimiausia gaisrinė stotis – už 10.49 km, adresu Trilapio g. 12, Klaipėda.

Inžineriniai tinklai:

Numatomas prisijungimas prie esamų centralizuotų vandentiekio ir nuotekų tinklų. Inžinerinių tinklų sprendiniai tikslinami techninio projekto rengimo metu. Inžinerinių tinklų tiesimo metu nepabloginti esamų gatvių dangos kokybės, pabloginus – atstatyti. Esami inžineriniai tinklai, kurie

patenka į statinių statybos zoną, turi būti iškeliami (sprendžiama techniniu projektu).

- **Vandentiekio tinklai:** prisijungimas numatomas prie centralizuotų vandentiekio tinklų (sprendžiama techninio projekto rengimo metu, STR numatyta tvarka, gavus technines prisijungimo sąlygas).
- **Buitinių nuotekų tinklai:** prisijungimas numatomas prie centralizuotų buitinių nuotekų tinklų (sprendžiama techninio projekto rengimo metu, STR numatyta tvarka, gavus technines prisijungimo sąlygas).
- **Lietaus nuotekų tinklai:** prisijungimas numatomas prie centralizuotų buitinių nuotekų tinklų arba nuvedama į infiltracinius šulinius (sprendžiama techninio projekto rengimo metu, STR numatyta tvarka, gavus tinklų savininko pritarimą).
- **Elektros tinklai:** prisijungimas sprendžiamas techninio projekto rengimo metu, STR nustatyta tvarka, gavus technines prisijungimo sąlygas.
- **Ryšių tinklai:** prisijungimas sprendžiamas techninio projekto rengimo metu, STR nustatyta tvarka.
- **Dujų tinklai:** prisijungimas sprendžiamas techninio projekto rengimo metu, STR nustatyta tvarka, gavus technines prisijungimo sąlygas.
- **Šildymas:** numatomas geoterminis, dujomis ar elektra. Šildymo būdas sprendžiamas techninio projekto rengimo metu, STR nustatyta tvarka, gavus technines sąlygas.
- **Melioracija:** Bendru atveju melioracijos statiniai sugadinti statybų metu atstatomi arba pertvarkomi užsakovo lėšomis, kad nebūtų pažeistas vandens režimas gretimuose sklypuose. Techninio projekto rengimo metu drenažo rinktuvų vietos tikslinamos pagal faktą, jiems patenkant į užstatymo zoną, iškeliami. Melioracijos įrenginiai tvarkomi vadovaujantis LR žemės ūkio ministro 2008-04-16 įsakymu Nr. 3D-218 „Dėl melioracijos techninio reglamento MTR 1.12.01:2008 „Melioracijos statinių techninės priežiūros taisyklės“ patvirtinimo“ (Žin., 2008, Nr.46-1738). Vadovaujantis LR žemės ūkio ministro 2008-04-16 įsakymu Nr. 3D-218 patvirtintu Melioracijos techninio reglamento MTR 1.12.01:2008 Melioracijos statinių techninės priežiūros taisyklių (toliau – Taisyklės) 53 punktu, valstybei nuosavybės teise priklausantiems ir bendro naudojimo drenažo rinktuvoms nustatoma po 15 m į abi puses nuo rinktuvo ašinės linijos apsauginė juosta, kurioje draudžiama statyti statinius, sodinti medžius ir krūmus. Tik tiksliai nustačius (atsikigus) drenažo rinktuvo buvimo vietą ir suderinus su savivaldybės melioracijos specialistais, statinius galima statyti arčiau, bet ne mažesniu kaip 5 m atstumu nuo drenažo rinktuvo (sprendžiama techninio projekto rengimo metu, STR nustatyta tvarka, gavus technines sąlygas).

Specialiosios žemės naudojimo sąlygos (2019-06-06 LR specialiųjų žemės naudojimo sąlygų įstatymas Nr. XIII-2166):

Vadovaujantis žemės sklypo kad. Nr. 5558/0014:365 Nekilnojamojo turto registro duomenų bazės išrašu, sklypui taikoma SZNS, neįregistruota Nekilnojamojo turto registre: kelių apsaugos zonos (III skyrius, antrasis skirsnis). Planuojama teritorija ribojasi su D kat. gatvėmis, kurioms kelių apsaugos zonos nenustatomos, todėl SZNS Kelių apsaugos zonos – naikinama.

Sklypas Nr. 1:

- VI-2. Melioruotos žemės ir melioracijos statinių apsaugos zonos - 489 m²;

Sklypas Nr. 2:

- VI-2. Melioruotos žemės ir melioracijos statinių apsaugos zonos - 418 m²;

Sklypas Nr. 3:

- VI-2. Melioruotos žemės ir melioracijos statinių apsaugos zonos - 2174 m²;
- III-10. Vandens tiekimo ir nuotekų, paviršinių nuotekų tvarkymo infrastruktūros apsaugos zonos - 0.1210 ha;
- III-4. Elektros tinklų apsaugos zonos - 0.0381 ha;

- III-6. Skirstomųjų dujotiekių apsaugos zonos - 0.0245 ha;
- III-11. Elektroninių ryšių tinklų elektroninių ryšių infrastruktūros apsaugos zonos - 0.0069 ha.

Specialiosios žemės naudojimo sąlygos tikslinamos kadastrinių matavimų metu.

Servitutai:

Sklypas Nr. 1:

115 - Kelio servitutas S1- teisė važiuoti transporto priemonėmis, naudotis pėsčiųjų taku (viešpataujantysis daiktas) – 2174 m²;

218 - Servitutas S1 - teisė aptarnauti, naudoti požemines, antžemines komunikacijas (viešpataujantysis) - 2174 m²;

Sklypas Nr. 2:

115 - Kelio servitutas S1- teisė važiuoti transporto priemonėmis, naudotis pėsčiųjų taku (viešpataujantysis daiktas) – 2174 m²;

218 - Servitutas S1 - teisė aptarnauti, naudoti požemines, antžemines komunikacijas (viešpataujantysis) - 2174 m²;

Sklypas Nr. 3:

215 - Kelio servitutas S2 - teisė važiuoti transporto priemonėmis, naudotis pėsčiųjų taku (tarnaujantysis daiktas) - 2174 m²;

222 - Servitutas S1 - teisė aptarnauti, naudoti požemines, antžemines komunikacijas (tarnaujantysis daiktas) - 2174 m²;

Servitutai gali būti tikslinami kadastrinių matavimų metu.

Susisiekimas:

Planuojama teritorija yra Kalotės kaime, Pilaitės gatvėje. Į planuojamą teritoriją patenkama iš C kat. Naujosios g. esama nuovaža į D kat. Pilaitės gatvę (vieną iš planuojamų sklypų – Nr.3). Iš D kat. Pilaitės gatvės patenkama į planuojamus sklypus Nr. 1 ir Nr. 2.

Vadovaujantis 2014-04-24 Klaipėdos rajono savivaldybės tarybos sprendimu Nr. T11-213 patvirtinto Kalotės-Purmalių gyvenvietės susisiekimo sistemos ir inžinerinės infrastruktūros vystymo specialiojo plano sprendiniais, planuojama teritorija ribojasi su C2 kat. Naująja gatve (KL1424), kurios atstumas tarp raudonųjų linijų – 20 m, eismo juostų skaičius – 2, eismo juostų plotis – 3,25, palei gatvę planuojamas rekreacinis dviračių takas. D2 kat. Pilaitės g., atstumas tarp raudonųjų linijų – 12 m, eismo juostų skaičius – 2, eismo juostų plotis – 3.

Vadovaujantis specialiojo plano aiškinamuoju raštu, rekomenduojamas pėsčiųjų ir dviračių tako plotis – 3 m, pusę tako skiriant pėsčiųjų, kitą pusę - dviratininkų eismui (STR 2.06.01:1999 „Miestų, miestelių ir kaimų susisiekimo sistemos“).

Automobilių parkavimas sprendžiamas sklypų ribose. Preliminarus automobilių stovėjimo vietų skaičius nustatomas vadovaujantis STR 2.06.04:2014 „Gatvės ir vietinės reikšmės keliai. Bendrieji reikalavimai“ XIII skyriaus 30 lentelė. Automobilių stovėjimo vietų skaičius ir konkrečios vietos sprendžiamos techniniu (-iais) projektu (-ais).

Pabloginus esamų gatvių/kelių būklę statybų metu - atkurti iki buvusios kokybės.

Želdiniai:

Želdiniai sklypų ribose sprendžiami STR ir kitų teisės aktų nustatyta tvarka arba techninio projekto rengimo metu. Vykiant statybos darbus, būtina maksimaliai išsaugoti dendrologiškai, ekologiškai ar estetiškai vertingus bei geros būklės medžius. Medžiai gali būti šalinami vadovaujantis LR Želdynų įstatymo nuostatomis.

Vadovaujantis Priklausomųjų želdynų plotų normų nustatymo tvarkos aprašu (toliau – Tvarko aprašas) ir gamtinio karkaso nuostatais, mažiausias želdynams priskiriamas plotas sklypuose Nr. 1 ir Nr. 2 - 50 %. Vadovaujantis Medžių ir krūmų veisimo, vejų ir gėlynų įrengimo taisyklių 5.4. punkto reikalavimais, medžiai veisiami ne arčiau kaip 5 m atstumu nuo pastatų sienų.

Veiklą planuojamoje teritorijoje, jos tvarkymą ir eksploatavimą reglamentuoja:

Istatymai (aktuali redakcija):

- LR aplinkos apsaugos įstatymas, 1992-01-21 Nr. I-2223;
- LR miškų įstatymas, 2001-04-10 Nr. IX-240;
- LR saugomų teritorijų įstatymas, 2001-12-04 Nr. IX-628;
- LR atliekų tvarkymo įstatymas, 2002-07-01 Nr. IX-1004;
- LR pajūrio juostos įstatymas, 2002-07-02 Nr. IX-1016;
- LR kelių įstatymas, 2002-10-03 Nr. IX-1113;
- LR žemės įstatymas, 2004-01-27 Nr. IX-1983;
- LR melioracijos įstatymas, 2004-02-05 Nr. IX-2009;
- LR nekilnojamojo kultūros paveldo apsaugos įstatymas, 2004-09-28 Nr. IX-2452;
- LR triukšmo valdymo įstatymas, 2004-10-26 Nr. IX-2499;
- LR želdynų įstatymas, 2007-06-28 Nr. X-1241;
- LR teritorijų planavimo įstatymas, 2013-06-27 Nr. XII-407;
- LR geriamojo vandens tiekimo ir nuotekų tvarkymo įstatymas, 2014-06-12 Nr. XII-939;
- LR specialiųjų žemės naudojimo sąlygų įstatymas, 2019-06-06 Nr. XIII-2166.

Nutarimai (aktuali redakcija):

- LRV 1999-06-02 nutarimas Nr. 692 „Dėl naujų kitos paskirties valstybinės žemės sklypų pardavimo ir nuomos“;
- LRV 2011-04-27 nutarimas Nr. 494 „Dėl naudojamų kitos paskirties valstybinės žemės sklypų pardavimo ir nuomos“;
- Miško žemės pavertimo kitomis naudmenomis ir kompensavimo už miško žemės pavertimą kitomis naudmenomis tvarkos aprašas, LRV 2017-11-15 nutarimas Nr. 924;
- Kriterijai, kuriuos atitinkantys medžiai ir krūmai priskiriami saugotiniams želdiniams, LRV 2021-12-22 nutarimas Nr. 1101;
- Visuomenės informavimo, konsultavimo ir dalyvavimo priimant sprendinius dėl teritorijų planavimo nuostatai, LRV 2022-03-09 nutarimas Nr. 214.

Įsakymai (aktuali redakcija):

- Paviršinių nuotekų tvarkymo reglamentas, LR AM 2007-04-02 įsakymas Nr. D1-193;
- Nuotekų tvarkymo reglamentas, LR AM 2007-10-08 įsakymas Nr. D1-515;
- Pajūrio regioninio parko apsaugos reglamentas, LR AM 2008-01-31 įsakymas Nr. D1-91;
- Lauko gaisrinio vandentiekio tinklų ir statinių projektavimo ir įrengimo taisyklės, PAGD prie VRM direktoriaus 2009-05-22 įsakymas Nr. 1-168;
- Gamtinio karkaso nuostatai, LR AM 2010-07-16 įsakymas Nr. D1-624;
- Gaisrinės saugos pagrindiniai reikalavimai, PAGD prie VRM direktoriaus 2010-12-07 įsakymas Nr. 1-338;
- Geologinės informacijos naudojimo teritorijų planavime rekomendacijos, LGT prie AM direktoriaus 2010-12-31 įsakymas Nr. 1-258;
- Visuomeninių statinių gaisrinės saugos taisyklės, PAGD prie VRM direktoriaus 2011-01-17 įsakymas Nr. 1-14;
- Gyvenamųjų pastatų gaisrinės saugos taisyklės, PAGD prie VRM direktoriaus 2011-02-22 įsakymas Nr. 1-64;
- Gamybos, pramonės ir sandėliavimo statinių gaisrinės saugos taisyklės, PAGD prie VRM direktoriaus 2012-02-06 įsakymas Nr. 1-45;
- Dirbtinių nepratekamų paviršinių vandens telkinių įrengimo ir priežiūros aplinkosaugos reikalavimų aprašas, LR AM/LR ŽŪM 2021-07-12 įsakymas Nr. D1-590/3D-583;
- Žemės naudojimo būdų turinio aprašas, LR ŽŪM/LR AM 2013-12-11 įsakymas Nr. 3D-830/D1-920;
- Gaisrinės saugos normos teritorijų planavimo dokumentams rengti, LR AM/PAGD prie VRM direktoriaus 2013-12-31 įsakymas Nr. D1-995/1-312;

- Teritorijų planavimo sąlygų išdavimo tvarkos aprašas, LR AM 2013-12-31 įsakymas Nr. D1-999;
- Teritorijų planavimo erdviųjų duomenų specifikacija, LR AM 2013-12-31 įsakymas Nr. D1-1009;
- Teritorijų planavimo normos, LR AM 2014-01-02 įsakymas Nr. D1-7;
- Kompleksinio teritorijų planavimo dokumentų rengimo taisyklės, LR AM 2014-01-02 įsakymas Nr. D1-8;
- Paviršinių vandens telkinių tvarkymo reikalavimų aprašas, LR AM 2014-12-16 įsakymas Nr. D1-1038;
- Lietuvos aplinkos apsaugos normatyvinis dokumentas „Požeminio vandens gavybos, monitoringo ir žemės gelmių tiriamųjų geologinių gręžinių projektavimo, įrengimo, konservavimo ir likvidavimo tvarkos aprašas“ (LAND 4-99), LR AM 2015-10-28 įsakymas Nr. D1-781;
- Požeminio vandens vandenviečių apsaugos zonų nustatymo tvarkos aprašas, LR AM 2015-12-14 įsakymas Nr. D1-912;
- Nuotekų kaupimo rezervuarų ir septikų įrengimo, eksploatavimo ir kontrolės tvarkos aprašas, LR AM 2019-06-27 įsakymas Nr. D1-379;
- Kitos paskirties valstybinės žemės sklypų, parduodamų ar išnuomojamų ne aukciono būdu, administravimo metodika, LR ŽŪM 2020-01-24 įsakymas Nr. 3D-40;
- Želdynų įrengimo ir želdinių veisimo taisyklės, LR AM 2022-01-18 įsakymas Nr. D1-10;
- Paviršinių vandens telkinių apsaugos zonų ir pakrančių apsaugos juostų nustatymo tvarkos aprašas, LR AM 2022-09-02 įsakymas Nr. D1-293;
- Priklausomųjų želdynų plotų normų apskaičiavimo tvarkos aprašas, LR AM 2023-05-11 įsakymas Nr. D1-146.

Kita (aktuali redakcija):

- STR 2.01.01(2):1999 „Esminiai statinio reikalavimai. Gaisrinė sauga“;
- STR 2.02.01:2004 „Gyvenamieji pastatai“;
- STR 2.02.02:2004 „Visuomeninės paskirties statiniai“;
- STR 2.03.02:2005 „Gamybos, pramonės ir sandėliavimo statinių sklypų tvarkymas“;
- STR 2.02.09:2005 „Vienbučiai ir dvibučiai gyvenamieji pastatai“;
- STR 2.02.07:2012 „Sandėliavimo, gamybos ir pramonės statiniai. Pagrindiniai reikalavimai“;
- STR 2.06.04:2014 „Gatvės ir vietinės reikšmės keliai. Bendrieji reikalavimai“;
- STR 1.05.01:2017 „Statybą leidžiantys dokumentai. Statybos užbaigimas. Statybos sustabdymas. Nebaigto statinio registravimas ir perleidimas. Savavališkos statybos padarinių šalinimas. Statybos pagal neteisėtai išduotą statybą leidžiantį dokumentą padarinių šalinimas“;
- STR 1.01.03:2017 „Statinių ir patalpų klasifikavimas“;
- KTR 1.01:2008 „Automobilių keliai“;
- MTR 1.12.01:2008 „Melioracijos statinių techninės priežiūros taisyklės“;
- HN 33:2011 „Triukšmo ribiniai dydžiai gyvenamuosiuose ir visuomeninės paskirties pastatuose bei jų aplinkoje“;
- PTR 3.03.01:2005 „Nekilnojamojo kultūros paveldo statinio tvarkomųjų statybos darbų projekto ar tvarkomųjų paveldosaugos darbų projekto paveldosaugos (specialiosios) ekspertizės atlikimo taisyklės“;
- PTR 3.06.01:2007 „Kultūros paveldo tvarkybos darbų projektų rengimo taisyklės“;
- PTR 2.13.01:2011 „Archeologinio paveldo tvarkyba“.

*Nustojus galioti nurodytiems dokumentams, automatiškai galioja juos keičiantys.

Projekto vadovė S. Kazlauskienė

