

SPRENDINIŲ KONKRETIZAVIMO STADIJA (DETALIOJO PLANO SPRENDINIAI)

Reikalavimai ir apribojimai planuojamai ūkinei veiklai ir jos įtaka aplinkai bei gretimuose žemės sklypuose vykdomai ūkinei veiklai aprašyti aiškinamojo rašto sprendiniuose, gale pridedamas įstatymų ir norminių dokumentų sąrašas.

Ištrauka iš 2020 m. rugpjūčio 20 d. Klaipėdos rajono savivaldybės tarybos sprendimu Nr. T11-333 patvirtinto Klaipėdos rajono savivaldybės teritorijos bendrojo plano koregavimo Žemės naudojimo ir apsaugos reglamentų brėžinio

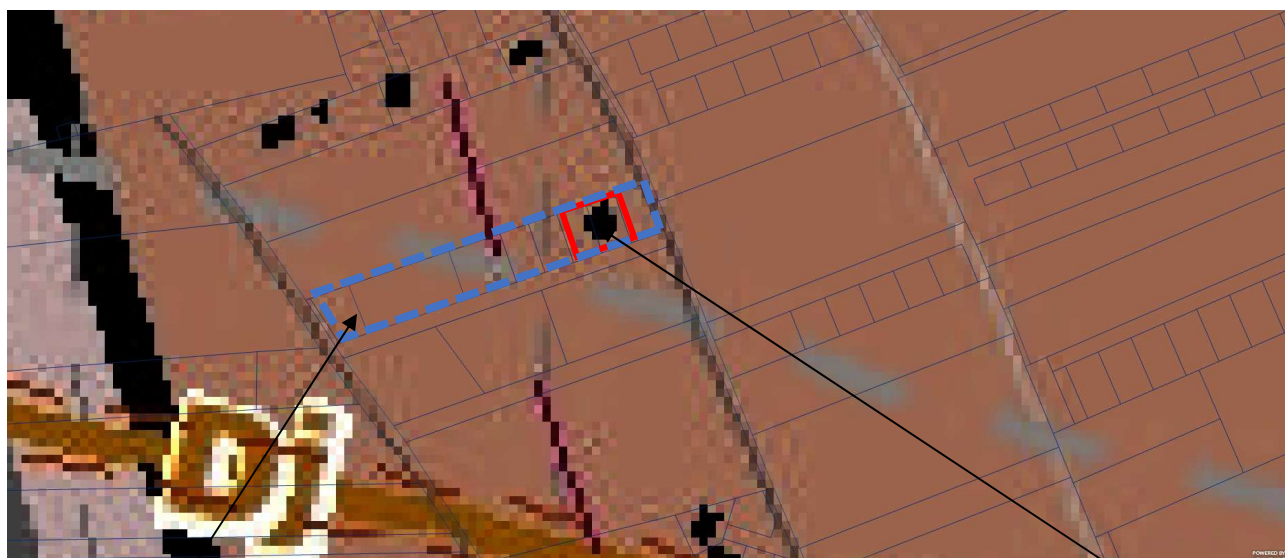

Planuojama teritorija

Nagrinėjama teritorija

Teritorijos tvarkymo zona, Nr.	Spalva	Funkcinė zona	Galimi žemės naudojimo būdai	Pagrindinė žemės naudojimo paskirtis	Didžiausias leistinas pastatų aukštis, metrais nuo žemės paviršiaus	Didžiausias leistinas sklypo užstatymo intensyvumas (UI)	gyvendinimo prioritetas
27.		Vidutinio užstatymo intensyvumo zona	G2, G1, K, V, R, B, I2, E, N	KT	20	0,8	1
		Mažo užstatymo intensyvumo zona	G1, K, V, R, B, I2, E, N	KT	16	0,4	2
		Ekstensyvaus užstatymo zona	G1, K, V, R, B, I2, E, N	KT	12	0,2	2
		Pramonės ir sandėliavimo zona	P, I1, I2, K, B, E	KT	30	2,5	2
		Miškų ir miškingų teritorijų zona	-	M	-	-	-
		Žemės ūkio teritorijų zona	Z4, Z3, I2	Z, KT	-	-	-
		Vandenų zona	-	H	-	-	-

Vadovaujantis Klaipėdos rajono bendrojo plano Žemės naudojimo ir apsaugos reglamentų brėžinio sprendiniais, nagrinėjama teritorija patenka į vidutinio užstatymo intensyvumo zoną Nr. 27. Šioje zonoje pagrindinė žemės naudojimo paskirtis – kita, galimi žemės naudojimo būdai: G2, G1, K, V, R, B, I2, E, N. Didžiausias leistinas pastatų aukštis – 20 m, didžiausias leistinas sklypo užstatymo intensyvumas – 0,8.

Teritorijos planavimo tikslai, uždaviniai, naudojimo reglamentai:

Pagrindiniai sprendiniai aprašyti teritorijos naudojimo reglamentų lentelėje. Rengiama anksčiau parengto detaliojo plano korektūra, kurios tikslai – padalinti Volungių g. 5 sklypą į du sklypus. Atidalintą sklypo dalį prijungti prie Volungių g. 3. Nustatyti teritorijos naudojimo reglamentus. Esant poreikiui suformuoti inžinerinės infrastruktūros teritorijas.

Detaliojo plano koregavimas: pagrindinis koregavimas atliekamas padalinant Volungių g. 5 sklypą į du sklypus. Atidalintą sklypo dalį prijungiant prie Volungių g. 3 bei nustatant naudojimo reglamentus.

Sklypai:

Sklypas Nr. 01: plotas – 1140 m²; Teritorijos naudojimo tipas – vienbučių ir dvibučių gyvenamųjų pastatų teritorija (GV), žemės naudojimo paskirtis – kita (KT), naudojimo būdas – vienbučių ir dvibučių gyvenamųjų pastatų teritorijos (G1). Sklype lieka stovėti esami įregistruoti pastatai: Pastatas - Gyvenamasis namas, unik. Nr. 4400-5124-9390; Pastatas - Ūkinis pastatas, unik. Nr. 4400-5124-9402. Galima esamų statinių rekonstrukcija. Planuojama pagalbinio ūkio paskirties pastatų statyba 1-2 aukštų ne aukštesni kaip 8,5 m (maksimalus aukštis iki pastato stogo ar statinio konstrukcijos aukščiausio taško). Sklypo užstatymo tankis – 28 %, sklypo užstatymo intensyvumas – 0.4. Užstatymo tipas – sodybinis užstatymas (su).

Sklypas Nr. 02: plotas – 718 m²; Teritorijos naudojimo tipas – vienbučių ir dvibučių gyvenamųjų pastatų teritorija (GV), žemės naudojimo paskirtis – kita (KT), naudojimo būdas – vienbučių ir dvibučių gyvenamųjų pastatų teritorijos (G1). Sklype lieka stovėti esamas įregistruotas pastatas: Pastatas - Gyvenamasis namas, unik. Nr. 4400-5627-5884. Galima esamo statinio rekonstrukcija. Planuojama pagalbinio ūkio paskirties pastatų statyba 1-2 aukštų ne aukštesni kaip 8,5 m (maksimalus aukštis iki pastato stogo ar statinio konstrukcijos aukščiausio taško). Sklypo užstatymo tankis – 33 %, sklypo užstatymo intensyvumas – 0.4. Užstatymo tipas – sodybinis užstatymas (su).

Sklypų užstatymo reglamentai nustatyti vadovaujantis 2020-08-20 Klaipėdos rajono savivaldybės tarybos sprendimu Nr. T11-333 patvirtinto Klaipėdos rajono savivaldybės teritorijos bendrojo plano (toliau – Bendrasis planas) koregavimo sprendiniais, 2010-07-16 LR aplinkos ministro įsakymu Nr. D1-624 patvirtintais Gamtinio karkaso nuostatais, STR 2.02.09:2005 „Vienbučiai ir dvibučiai gyvenamieji pastatai“ 9 priedu bei 2014-01-02 LR aplinkos ministro įsakymu Nr. D1-7 patvirtintomis Teritorijų planavimo normomis.

Pastatų (priestatų) atstumai iki gretimų sklypų ribų turi atitikti reikalavimus, nustatytus reglamento STR 1.05.01:2017 „Statybą leidžiantys dokumentai. Statybos užbaigimas. Statybos sustabdymas. Savavališkos statybos padarinių šalinimas. Statybos pagal neteisėtai išduotą statybą leidžiantį dokumentą padarinių šalinimas“ 7 priede, bei reglamento STR 2.02.09:2005 „Vienbučiai ir dvibučiai gyvenamieji pastatai“ 8 priede. 3 m atstumu nuo sklypo ribos statinio (pastato ar stogą turinčio inžinerinio statinio) bet kurių konstrukcijų aukštis, skaičiuojant jį nuo žemės sklypo ribos žemės paviršiaus altitudės, negali būti didesnis kaip 8,5 m; didesniais atstumais statinių konstrukcijų aukštis gali būti didinamas išlaikant reikalavimą, kiekvienam papildomam virš 8,5 m aukščio metrui atstumas didinamas po 0,5 m. Šiame punkte nurodyti atstumai gali būti mažinami gavus besiribojančio žemės sklypo savininko ar valdytojo rašytinį sutikimą. Sklypų ribos tikslinamos kadastrinių matavimų metu. Statinių statyba sklype galima tik iškelus esamus inžinerinius tinklus, patenkančius į statybos zoną (sprendžiama techninio projekto metu).

Išnagrinėjus gretimuose sklypuose esantį užstatymą, statybos linija nenustatoma.

Detaliajame plane nustatyti naudojimo reglamentai neviršija aukštesnio lygmens teritorijų planavimo dokumentuose bei teisės aktuose nustatytų.

Funkciniai – kompoziciniai ryšiai su gretimomis teritorijomis

Planuojamos teritorijos gretimybėse vyrauja gyvenamosios teritorijos. Planuojami sklypai - užstatyti. Aplink vystosi gyvenamųjų namų kvartalai. Rengiamu projektu, padalinamas Volungių g. 5 sklypas į du sklypus. Atidalinta sklypo dalis prijungiama prie Volungių g. 3. Rengiamu projektu nekeičiama sklypų paskirtis, todėl detaliojo plano sprendiniai neturės neigiamos įtakos kvartalo bei aplinkinių teritorijų funkciniams ir kompoziciniams ryšiams.

Architektūriniai reikalavimai:

- Apdailai naudoti tradicines Lietuvoje apdailos medžiagas: plytas, klinkerį, tinką, medį, stiklą.
- Spalvinis sprendimas neapibrėžiamas.

Žemės sklypų įsisavinimo reikalavimai bei detaliojo plano iniciatoriaus priiimami įsipareigojimai:

- Nepabloginti esamo kelio dangos kokybės statinių statybos ir statinių eksploatavimo metu.
- Pabloginus esamo kelio būklę, jį sutvarkyti iki buvusios kelio kokybės.

Detaliojo plano sprendiniai įvertinant visuomenės poreikius:

Planuojama teritorija yra per maža spręsti visuomenės poreikius. Šie poreikiai turėtų būti sprendžiami kompleksiskai. Tai turėtų būti sprendžiama struktūrinių gyvenamųjų vienetų/ gyvenamųjų rajonų mastu, išskiriant sklypus visuomeniniams objektams arba pastatų dalis (pirmųjų aukštų sąskaita). Visos būtinausios paslaugos – parduotuvės, mokykla, pirminė medicininė pagalba ir pan. – yra teikiamos Klaipėdos mieste.

Detaliojo plano sprendiniai aplinkos kokybės ir higieninės būklės požiūriu:

Vadovaujantis LR specialiųjų žemės naudojimo sąlygų įstatymu, visai planuojamai teritorijai galioja apsaugos zonos bei išlaikomi normuojami atstumai.

Vadovaujantis Sanitarinių apsaugos zonų ribų nustatymo ir režimo taisyklėmis, planuojama veikla – gyvenamosios paskirties (vieno buto) ir pagalbinio ūkio paskirties pastatų statyba ir eksploatacija – nėra tarši ir nesukurs SAZ, išeinančių už planuojamos teritorijos ribų. Aplinkos kokybė ir higieninė būklė, įgyvendinus numatytus sprendinius, atitiks nustatytas normas.

Gretimųjų poveikis formuojamai gyvenamajai aplinkai:

Pertvarkoma teritorija patenka į Klaipėdos aerodromo apsaugos zoną, kuriai taikomos specialiosios žemės naudojimo sąlygos, nustatytos pagal Lietuvos Respublikos Specialiųjų žemės naudojimo sąlygų įstatymą. Šiai teritorijai taikoma **Aerodromo apsaugos zonos** specialioji žemės naudojimo sąlyga, numatyta šio įstatymo **III skyriaus pirmame skirsnyje**.

Įvertinus ūkinės veiklos pobūdį, gretimų žemės sklypų ir teritorijų paskirtį bei juose esančių statinių išdėstymą, planuojamos teritorijos inžinerinį aprūpinimą, cheminę, fizinę, biologinę taršą, psichogeninę įtaką, daroma išvada, kad detaliojo plano gretimybėse vykdoma ir numatyta ūkinė plėtra neturės neigiamo poveikio planuojamai veiklai.

Gaisrinė sauga:

Į planuojamą teritoriją patenkama iš esamos D kat. Volungių gatvės. Bendru atveju planuojamų pastatų minimalus atsparumo ugniai laipsnis nustatomas – I-II, išlaikant atstumus tarp pastatų (6-8 m), išskyrus atvejus, kai sklype galioja nustatytos specialios žemės naudojimo sąlygos, keičiamas pastato atsparumo ugniai laipsnis, išlaikant atstumus tarp pastatų. Statiniai sklypuose turi būti išdėstomi taip, kad nebūtų pažeisti gretimų sklypų savininkų ar naudotojų pagrįsti interesai (vadovaujantis STR 2.02.02:2004 „Visuomeninės paskirties statiniai“ bei STR 2.02.09:2005 „Vienbučiai ir dvibučiai gyvenamieji pastatai“). Pastatai projektuojami vadovaujantis STR 2.01.01(2):1999 „Esminiai statinio reikalavimai. Gaisrinė sauga“, Gaisrinės saugos pagrindiniais reikalavimais, Visuomeninių statinių gaisrinės saugos taisyklėmis ir kitais galiojančiais teisės aktais. Vadovaujantis 2012-08-06 Klaipėdos rajono savivaldybės administracijos direktoriaus įsakymu Nr. AV-1585 (reg. Nr. 003553004533) patvirtinto detaliojo plano sprendiniais, gaisro atveju vanduo imamas iš priešgaisrinio vandens rezervuaro suplanuoto sklype kad. Nr. 5530/0001:0345.

Iki tol, kol bus įrengtas detaliuoju planu suplanuotas vandens rezervuaras ar kol greta teritorijos bus įrengti priešgaisriniai vandens hidrantai, Gaisro atveju vanduo bus imamas iš artimiausio vandens telkinio ar artimiausio priešgaisrinio vandens hidranto esančio Sendvario g. Priešgaisriniai vandens hidrantai turi būti suprojektuoti ir įrengti ne didesniu kaip 200 m atstumu iki tolimiausios užstatymo ribos, vadovaujantis „Lauko gaisrinio vandentiekio tinklą ir statinių projektavimo ir įrengimo taisyklių“ 74 punktu. Hidrantai turi būti įrengiami ne toliau kaip 2,5 m nuo važiuojamosios dalies krašto, bei numatyti hidranto ženklavimo ženklai (sprendžiama techninio projekto rengimo metu). Jei

esami (planuojami) hidrantai neatitinka STR 2.07.01:2003 "Vandentiekis ir nuotekų šalintuvas. Pastato inžinerinės sistemos. Lauko inžineriniai tinklai" XLVI skirsnio 374p. nuostatų, sklypų ribose bus įrengiami rezervuarai įrengiant privažiavimą prie jų ir vandens paėmimo vietą, rezervuarų tikslios vietos bus numatomos rengiant techninį projektą.“

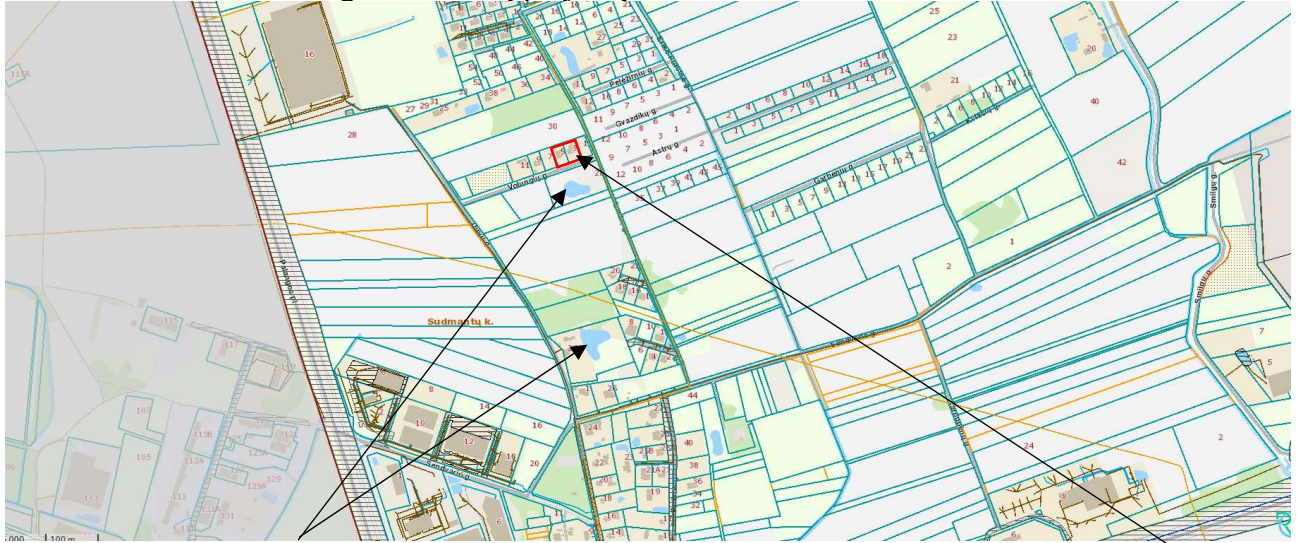

Esami vandens telkiniai

Planuojama teritorija

Ištrauka iš AB „Klaipėdos vanduo“ portalo



Esami hidrantai

Planuojama teritorija

Vadovaujantis Gaisrinės saugos normų teritorijų planavimo dokumentams rengti 5 sk. 11 punktu, detaliojo plano sprendiniai sudaro galimybę įgyvendinti Gaisrinės saugos pagrindiniuose reikalavimuose numatytas sąlygas gaisrų gesinimo ir gelbėjimo automobiliams privažiuoti prie kiekvieno statinio, gaisro gesinimo vandens šaltinio ir gaisrinio hidranto. Artimiausia gaisrinė stotis – už 10 km, adresu Trilapio g. 12, Klaipėda.

Inžineriniai tinklai:

Ankstesniu detalioju planu buvo suplanuoti vietiniai grupinio naudojimo inžineriniai tinklai – požeminio vandens vandenvietė bei nuotekų valymo įrenginiai. Kadangi Volungių gatvėje nutiesti centralizuoti vandentiekio ir buitinių nuotekų tinklai, numatoma prisijungti prie jų. Patvirtinto (koreguojamo) detaliojo plano sprendiniais, buvo nustatyti tarnaujantys servitutai (206, 207, 208),

kuriuos šiuo detaliuoju planu siūloma nustatyti. Inžinerinių tinklų sprendiniai tikslinami techninio projekto rengimo metu, gavus technines prisijungimo sąlygas. Inžinerinių tinklų tiesimo metu nepabloginti esamų gatvių dangos kokybės, pabloginus – atstatyti. Esami inžineriniai tinklai, kurie patenka į numatomą užstatyti zoną, turi būti iškeliami (sprendžiama techniniu projektu).

- **Vandentiekio tinklai:** prisijungimas numatomas prie esamų centralizuotų vandentiekio tinklų, atvestų iki planuojamos teritorijos (sprendžiama techninio projekto rengimo metu, STR numatyta tvarka, gavus technines prisijungimo sąlygas).
- **Buitinių nuotekų tinklai:** prisijungimas numatomas prie esamų centralizuotų buitinių nuotekų tinklų, atvestų iki planuojamos teritorijos (sprendžiama techninio projekto rengimo metu, STR nustatyta tvarka, gavus technines prisijungimo sąlygas).
- **Lietaus nuotekų tinklai:** Lietaus nuotekos bus tvarkomos nukreipiant jas į infiltracijos šulinį arba rezervuarą, kuris užtikrins vandens skverbimąsi į gruntą. Šis laikinas sprendimas bus taikomas tol, kol atsiras galimybė prisijungti prie centralizuotų lietaus nuotekų tinklų. (sprendžiama techninio projekto rengimo metu, STR nustatyta tvarka, gavus technines prisijungimo sąlygas).
- **Elektros tinklai:** prisijungimas sprendžiamas techninio projekto rengimo metu, STR nustatyta tvarka, gavus prisijungimo sąlygas.
- **Ryšių tinklai:** prisijungimas sprendžiamas techninio projekto rengimo metu, STR nustatyta tvarka, gavus prisijungimo sąlygas.
- **Dujų tinklai:** prisijungimas sprendžiamas techninio projekto rengimo metu, STR nustatyta tvarka, gavus prisijungimo sąlygas.
- **Šildymas:** numatomas geoterminis, kietu kuru, dujomis ar elektra. Šildymo būdas sprendžiamas techninio projekto rengimo metu, STR nustatyta tvarka, gavus prisijungimo sąlygas.
- **Melioracija:** Sklypai melioruoti. Bendru atveju melioracijos statiniai sugadinti statybų metu atstatomi arba pertvarkomi užsakovo lėšomis, kad nebūtų pažeistas vandens režimas gretimuose sklypuose. Techninio projekto rengimo metu drenažo rinktuvų vietos tikslinamos pagal faktą, jiems patenkant į užstatymo zoną, iškeliami. Melioracijos įrenginiai tvarkomi vadovaujantis LR žemės ūkio ministro 2008-04-16 įsakymu Nr. 3D-218 „Dėl melioracijos techninio reglamento MTR 1.12.01:2008 „Melioracijos statinių techninės priežiūros taisyklės“ patvirtinimo“ (Žin., 2008, Nr.46-1738). Vadovaujantis LR žemės ūkio ministro 2008-04-16 įsakymu Nr. 3D-218 patvirtintų Melioracijos techninio reglamento MTR 1.12.01:2008 Melioracijos statinių techninės priežiūros taisyklių (toliau – Taisyklės) 53 punktu, valstybei nuosavybės teise priklausantiems ir bendro naudojimo drenažo rinktuvoms nustatoma po 15 m į abi puses nuo rinktuvo ašinės linijos apsauginė juosta, kurioje draudžiama statyti statinius, sodinti medžius ir krūmus. Tik tiksliai nustačius (atsikodus) drenažo rinktuvo buvimo vietą ir suderinus su savivaldybės melioracijos specialistais, statinius galima statyti arčiau, bet ne mažesniu kaip 5 m atstumu nuo drenažo rinktuvo (sprendžiama techninio projekto rengimo metu, STR nustatyta tvarka, gavus technines sąlygas).

Specialiosios žemės naudojimo sąlygos (2019-06-06 LR specialiuju žemės naudojimo sąlygų įstatymu Nr. XIII-2166)

Sklypas Nr. 01:

- Melioruotos žemės ir melioracijos statinių apsaugos zonos (VI-2) - 0.1140 ha;
- Vandens tiekimo ir nuotekų, paviršinių nuotekų tvarkymo infrastruktūros apsaugos zonos (III-10) - 0.0018 ha;
- Elektros tinklų apsaugos zonos (III-4) - 0.0002 ha;
- Aerodromo apsaugos zonos (III-1) - 0.1140 ha.

Sklypas Nr. 02:

- Melioruotos žemės ir melioracijos statinių apsaugos zonos (VI-2) - 0.0718 ha;
- Vandens tiekimo ir nuotekų, paviršinių nuotekų tvarkymo infrastruktūros apsaugos zonos (III-10) - 0.0009 ha;
- Elektros tinklų apsaugos zonos (III-4) - 0.0003 ha;
- Aerodromo apsaugos zonos (III-1) - 0.0718 ha.

Specialiosios žemės naudojimo sąlygos tikslinamos kadastrinių matavimų metu.

Servitutai:

Rengiamu projektu, 2012-02-03 LR Klaipėdos rajono savivaldybės administracijos direktoriaus įsakymu Nr. AV-231 patvirtinto Žemės sklypo (kad. Nr. 5530/0001:61), esančio Sudmantų kaime, Sendvario seniūnijoje, detaliojo plano sprendiniais, planuojamuose sklypuose nustatomi viešpataujantys servitutai sklype kad. Nr. 5558/0014:0479 privažiavimui iki planuojamos teritorijos ir vandentiekio, nuotekų ir lietaus inžinerinių tinklų pasijungimui.

Sklypas Nr. 01:

Servitutas - teisė naudoti požemines, antžemines komunikacijas (viešpataujantysis daiktas žemės sklypuose kad. Nr. 5530/0001:0077, kad. Nr. 5530/0001:0345, kodas - 108);

Servitutas - teisė aptarnauti požemines, antžemines komunikacijas (viešpataujantysis daiktas žemės sklypuose kad. Nr. 5530/0001:0077, kad. Nr. 5530/0001:0345, kodas - 107);

Servitutas - teisė tiesti požemines, antžemines komunikacijas (viešpataujantysis daiktas žemės sklypuose kad. Nr. 5530/0001:0077, kad. Nr. 5530/0001:0345 kodas - 106);

Kelio servitutas - teisė važiuoti transporto priemonėmis, naudotis pėsčiųjų taku (viešpataujantysis daiktas žemės sklype kad. Nr. 5530/0001:0077, kodas - 115).

Sklypas Nr. 02:

Servitutas - teisė naudoti požemines, antžemines komunikacijas (viešpataujantysis daiktas žemės sklypuose kad. Nr. 5530/0001:0077, kad. Nr. 5530/0001:0345, kodas - 108);

Servitutas - teisė aptarnauti požemines, antžemines komunikacijas (viešpataujantysis daiktas žemės sklypuose kad. Nr. 5530/0001:0077, kad. Nr. 5530/0001:0345, kodas - 107);

Servitutas - teisė tiesti požemines, antžemines komunikacijas (viešpataujantysis daiktas žemės sklypuose kad. Nr. 5530/0001:0077, kad. Nr. 5530/0001:0345 kodas - 106);

Kelio servitutas - teisė važiuoti transporto priemonėmis, naudotis pėsčiųjų taku (viešpataujantysis daiktas žemės sklype kad. Nr. 5530/0001:0077, kodas - 115).

Atliekos:

Atliekos bus surenkamos į sklypuose stovinčius konteinerius. Konteineriai surenkami pagal sutartis su atliekų išvežėjais ir išvežami į atliekų sąvartyną. Tikslios atliekų konteinerių vietos nustatomos techninio projekto rengimo metu.

Susisiekimas:

Planuojamas sklypas yra Sudmantų kaime, Klaipėdos rajone. Į planuojamą teritoriją patenkama iš Magistralinio kelio A13 Klaipėda – Liepoja vedančiais vietinės reikšmės keliais. Į planuojamą teritoriją galima patekti pasukus iš esamo IIIv kategorijos vietinės reikšmės kelio Nr. KL1447 (Dirvų g.) ar esamos D kategorijos Lankų g. į ankstesniu detalioju planu suplanuotą D kategorijos Volungių g., kurios plotis tarp raudonųjų linijų – 12 m. Automobilių parkavimas sprendžiamas sklypų ribose. Tikslus automobilių stovėjimo vietų skaičius ir vietos sprendžiama techninio projekto rengimo metu, vadovaujantis STR 2.06.04:2014 „Gatvės ir vietinės reikšmės keliai. Bendrieji reikalavimai“. Pabloginus esamų gatvių/kelių būklę statybų metu - atkurti iki buvusios kokybės.

Želdiniai:

Planuojamoje teritorijoje saugomų medžių nėra. Želdiniai sklypų ribose sprendžiami STR ir kitų teisės aktų nustatyta tvarka arba techninio projekto rengimo metu. Vadovaujantis LR AM 2007-12-21 įsakymu Nr. D1-694 „Dėl atskirųjų rekreacinės paskirties želdynų plotų normų ir priklausomųjų želdynų normų (plotų) nustatymo tvarkos aprašo patvirtinimo“, želdynų, įskaitant vejas ir gėlynus, plotas vienbučių ir dvibučių gyvenamųjų pastatų teritorijų sklypuose - ne mažesnis kaip 25 % viso žemės sklypo ploto, susisiekimo ir inžinerinių tinklų koridorių teritorijų sklype – normuojamas pagal STR 2.06.04:2014 „Gatvės ir vietinės reikšmės keliai. Bendrieji reikalavimai“.

Veiklą planuojamoje teritorijoje, jos tvarkymą ir eksploatavimą reglamentuoja:

Įstatymai (aktuali redakcija):

- LR aplinkos apsaugos įstatymas, 1992-01-21 Nr. I-2223;
- LR miškų įstatymas, 2001-04-10 Nr. IX-240;
- LR saugomų teritorijų įstatymas, 2001-12-04 Nr. IX-628;
- LR atliekų tvarkymo įstatymas, 2002-07-01 Nr. IX-1004;
- LR pajūrio juostos įstatymas, 2002-07-02 Nr. IX-1016;
- LR kelių įstatymas, 2002-10-03 Nr. IX-1113;
- LR žemės įstatymas, 2004-01-27 Nr. IX-1983;
- LR melioracijos įstatymas, 2004-02-05 Nr. IX-2009;
- LR nekilnojamojo kultūros paveldo apsaugos įstatymas, 2004-09-28 Nr. IX-2452;
- LR triukšmo valdymo įstatymas, 2004-10-26 Nr. IX-2499;
- LR želdynų įstatymas, 2007-06-28 Nr. X-1241;
- LR teritorijų planavimo įstatymas, 2013-06-27 Nr. XII-407;
- LR geriamojo vandens tiekimo ir nuotekų tvarkymo įstatymas, 2014-06-12 Nr. XII-939;
- LR specialiųjų žemės naudojimo sąlygų įstatymas, 2019-06-06 Nr. XIII-2166.

Nutarimai (aktuali redakcija):

- LRV 1999-06-02 nutarimas Nr. 692 „Dėl naujų kitos paskirties valstybinės žemės sklypų pardavimo ir nuomos“;
- LRV 2011-04-27 nutarimas Nr. 494 „Dėl naudojamų kitos paskirties valstybinės žemės sklypų pardavimo ir nuomos“;
- Visuomenės informavimo, konsultavimo ir dalyvavimo priimant sprendinius dėl teritorijų planavimo nuostatai, LRV 2013-12-18 nutarimas Nr. 1267;
- Miško žemės pavertimo kitomis naudmenomis ir kompensavimo už miško žemės pavertimą kitomis naudmenomis tvarkos aprašas, LRV 2017-11-15 nutarimas Nr. 924;
- Kriterijai, pagal kuriuos medžiai ir krūmai, augantys ne miškų ūkio paskirties žemėje, priskiriami saugotiniams, LRV 2018-05-30 nutarimas Nr. 521.

Įsakymai (aktuali redakcija):

- Paviršinių vandens telkinių apsaugos zonų ir pakrančių apsaugos juostų nustatymo tvarkos aprašas, LR AM 2007-02-14 įsakymas Nr. D1-98;
- Paviršinių nuotekų tvarkymo reglamentas, LR AM 2007-04-02 įsakymas Nr. D1-193;
- Nuotekų tvarkymo reglamentas, LR AM 2007-10-08 įsakymas Nr. D1-515;
- Priklausomųjų želdynų normų (plotų) nustatymo tvarkos aprašas, LR AM 2007-12-21 įsakymas Nr. D1-694;
- Pajūrio regioninio parko apsaugos reglamentas, LR AM 2008-01-31 įsakymas Nr. D1-91;
- Lauko gaisrinio vandentiekio tinklų ir statinių projektavimo ir įrengimo taisyklės, PAGD prie VRM direktoriaus 2009-05-22 įsakymas Nr. 1-168;
- Gamtinio karkaso nuostatai, LR AM 2010-07-16 įsakymas Nr. D1-624;
- Gaisrinės saugos pagrindiniai reikalavimai, PAGD prie VRM direktoriaus 2010-12-07 įsakymas Nr. 1-338;
- Geologinės informacijos naudojimo teritorijų planavime rekomendacijos, LGT prie AM direktoriaus 2010-12-31 įsakymas Nr. 1-258;

- Visuomeninių statinių gaisrinės saugos taisyklės, PAGD prie VRM direktoriaus 2011-01-17 įsakymas Nr. 1-14;
- Gyvenamųjų pastatų gaisrinės saugos taisyklės, PAGD prie VRM direktoriaus 2011-02-22 įsakymas Nr. 1-64;
- Gamybos, pramonės ir sandėliavimo statinių gaisrinės saugos taisyklės, PAGD prie VRM direktoriaus 2012-02-06 įsakymas Nr. 1-45;
- Dirbtinių nepratekamų paviršinių vandens telkinių įrengimo ir priežiūros aplinkosaugos reikalavimų aprašas, LR AM/LR ŽŪM 2021-07-12 įsakymas Nr. D1-590/3D-583;
- Žemės naudojimo būdų turinio aprašas, LR ŽŪM/LR AM 2013-12-11 įsakymas Nr. 3D-830/D1-920;
- Gaisrinės saugos normos teritorijų planavimo dokumentams rengti, LR AM/PAGD prie VRM direktoriaus 2013-12-31 įsakymas Nr. D1-995/1-312;
- Teritorijų planavimo sąlygų išdavimo tvarkos aprašas, LR AM 2013-12-31 įsakymas Nr. D1-999;
- Teritorijų planavimo erdvinių duomenų specifikacija, LR AM 2013-12-31 įsakymas Nr. D1-1009;
- Teritorijų planavimo normos, LR AM 2014-01-02 įsakymas Nr. D1-7;
- Kompleksinio teritorijų planavimo dokumentų rengimo taisyklės, LR AM 2014-01-02 įsakymas Nr. D1-8;
- Paviršinių vandens telkinių tvarkymo reikalavimų aprašas, LR AM 2014-12-16 įsakymas Nr. D1-1038;
- Lietuvos aplinkos apsaugos normatyvinis dokumentas „Požeminio vandens gavybos, monitoringo ir žemės gelmių tiriamųjų geologinių gręžinių projektavimo, įrengimo, konservavimo ir likvidavimo tvarkos aprašas“ (LAND 4-99), LR AM 2015-10-28 įsakymas Nr. D1-781;
- Požeminio vandens vandenviečių apsaugos zonų nustatymo tvarkos aprašas, LR AM 2015-12-14 įsakymas Nr. D1-912;
- Nuotekų kaupimo rezervuarų ir septikų įrengimo, eksploatavimo ir kontrolės tvarkos aprašas, LR AM 2019-06-27 įsakymas Nr. D1-379;
- Kitos paskirties valstybinės žemės sklypų, parduodamų ar išnuomojamų ne aukciono būdu, administravimo metodika, LR ŽŪM 2020-01-24 įsakymas Nr. 3D-40;
- Medžių ir krūmų veisimo, vejų ir gėlynų įrengimo taisyklės, LR AM 2022-01-18 įsakymas Nr. D1-10.

Kita (aktuali redakcija):

- STR 2.01.01(2):1999 „Esminiai statinio reikalavimai. Gaisrinė sauga“;
- STR 2.02.01:2004 „Gyvenamieji pastatai“;
- STR 2.02.02:2004 „Visuomeninės paskirties statiniai“;
- STR 2.03.02:2005 „Gamybos, pramonės ir sandėliavimo statinių sklypų tvarkymas“;
- STR 2.02.09:2005 „Vienbučiai ir dvibučiai gyvenamieji pastatai“;
- STR 2.02.07:2012 „Sandėliavimo, gamybos ir pramonės statiniai. Pagrindiniai reikalavimai“;
- STR 2.06.04:2014 „Gatvės ir vietinės reikšmės keliai. Bendrieji reikalavimai“;
- STR 1.05.01:2017 „Statybą leidžiantys dokumentai. Statybos užbaigimas. Statybos sustabdymas. Savavališkos statybos padarinių šalinimas. Statybos pagal neteisėtai išduotą statybą leidžiantį dokumentą padarinių šalinimas“;
- STR 1.01.03:2017 „Statinių klasifikavimas“;
- KTR 1.01:2008 „Automobilių keliai“;
- MTR 1.12.01:2008 „Melioracijos statinių techninės priežiūros taisyklės“;
- HN 33:2011 „Triukšmo ribiniai dydžiai gyvenamuosiuose ir visuomeninės paskirties pastatuose bei jų aplinkoje“;
- PTR 2.13.01:2011 „Archeologinio paveldo tvarkyba“.

*Nustojus galioti nurodytiems dokumentams, automatiškai galioja juos keičiantys.

Projekto vadovė S. Kazlauskienė

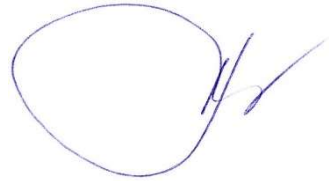
A handwritten signature in blue ink, consisting of a large, rounded loop followed by several vertical and diagonal strokes.